

ASSOCIAÇÃO NOSSA SENHORA PIETÁ

CRT 167C, 277 – chácara 52, Aracê de Santo Antonio,
CEP: 13560-001

CNPJ: 22.635.905/0001-70 EMAIL: trigoassociacaopieta@gmail.com

Tel: 16 99755-6399

Ofício nº 02

São Carlos, 18-de outubro de 2024.

Senhor Secretário:

Vimos a presença de vossa Senhoria, solicitando a readequação de valores e o aditivo de valor R\$164.576,05 e prorrogação de vigência para 17 de março 2025. Itens das despesas especificadas no Plano de Aplicação do Termo de Colaboração 02/24.

Os itens alterados são:

- Despesas com serviços de terceiros de R\$ 66.530,40 para R\$ 56.930,40 e a;
- Inclusão do item de Folha de pagamento no valor de R\$ 1.040,00 para RH
- Atualização do Item com Utilidade Pública no valor de R\$ 4.800,00 e a;
- Inclusão do Item Recursos Humanos no valor de R\$ 3.760,00.
- Despesas com Material de consumo de R\$ 64.327,04 para R\$ 60.527,04 e a;
- Inclusão do Item Recursos Humanos para R\$ 3.800,00

	ANTERIOR	ATUAL
Despesas com Serviços de Terceiros	R\$ 66.530,40	R\$ 85.395,60
Utilidade Pública (Concessionária)		R\$ 7.200,00
Material de Consumo	R\$ 64.327,04	R\$ 88.167,04
Recurso Humanos	R\$ 219.142,50	R\$ 333.813,34
TOTAL	R\$ 349.999,94	R\$ 514.575,98

Sendo que se apresentava para o momento, nos colocamos à disposição para esclarecimentos que se fizerem necessários.

Documento assinado digitalmente

gov.br
LOURIVAL PORTAPILLA
Data: 20/10/2024 20:01:50-0300
Verifique em <https://validar.iti.gov.br>

Lourival Portapilla

Ilmo Sr,
Rodolfo Hernane Ometto
Secretário Municipal de Cidadania e Assistência Social
São Carlos - SP

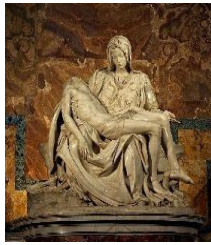

ASSOCIAÇÃO NOSSA SENHORA PIETÁ

CRT 167C, 277 – chácara 52, Aracê de Santo Antônio,
CEP: 13560-001

CNPJ: 22.635.905/0001-70 EMAIL: trigoassociacaopieta@gmail.com
Tel : 16 99755-6399

PLANO DE TRABALHO – ADITAMENTO

Termo de Colaboração
 Termo de Fomento

Nº do instrumento: 02/24

1 - DADOS CADASTRAIS

1.1 – Organização da Sociedade Civil

Nome ASSOCIAÇÃO NOSSA SENHORA PIETÁ		CNPJ 22.635.905/0001-70	
Endereço: CRT 167 C, 277, chacara 52, Aracê de Santo Antonio 3, São Carlos, SP			
Cidade SÃO CARLOS	UF SP	CEP 13560-001	DDD/Telefone 16 99701-9623
Conta Corrente 35032-X	Banco BANCO DO BRASIL		Agência 6845-4
E-mail: trigoassociacaopieta@gmail.com			

1.2 – Representante Legal

Nome LOURIVAL PORTAPILLA			
CPF 020.114.368-26		RG 12.356.127-9 SSP SP	
Endereço CRT 167 C ,277, Chácara 52, Aracê de Santo Antônio 3			
Cidade SÃO CARLOS	UF SP	CEP 13560-001	DDD/Telefone 16 99701-9623
E-mail lourivalmaqfrio@bol.com.br			

1.3 – Responsável Técnico pelo projeto

Nome ROBERTA DA SILVA ALCANTARA			
CPF 328.635.648-45		RG 4.0307295 SSP/SP	
Endereço Rua Paolo Periotto, 535 JD Decresci			

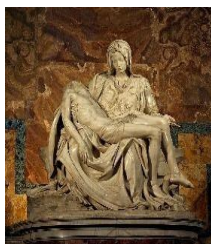

ASSOCIAÇÃO NOSSA SENHORA PIETÁ

CRT 167C, 277 – chácara 52, Aracê de Santo Antônio,
CEP: 13560-001

CNPJ: 22.635.905/0001-70 EMAIL: trigoassociacaopieta@gmail.com

Tel : 16 99755-6399

Cidade SÃO CARLOS	UF SP	CEP	DDD/Telefone 16 98123-8217
E-mail robertas.alcantara@hotmail.com			
Formação profissional ASSISTENTE SOCIAL		Função na OSC TECNICA ASSISTENTE SOCIAL	

2- APRESENTAÇÃO E HISTÓRICO DA OSC

A Comunidade Católica Trigo de Deus foi fundada em 14 de setembro de 2012. É uma comunidade vinculada a Igreja Católica com o Carisma de ser no mundo um alívio no sofrimento diante das dores da violência. A Associação Nossa Senhora da Pietá surge como desdobramento da missão da Comunidade Trigo de Deus na forma de Atividades de Associações de defesa de direitos sociais realizados no município de São Carlos SP.

A casa de acolhimento feminina atua desde 2014, sem parceria com instituições públicas, com recursos próprios da Comunidade Católica Trigo de Deus. Em 2022 efetivou-se uma parceria com a Comunidade Divina Misericórdia tendo realizado até o momento o serviço de casa lar com equipe especializada, formada por psicóloga e assistente social conforme prevê a Resolução CNAS nº 17 para mulheres e seus filhos em situação de violência e vulnerabilidade.

A partir de novembro de 2023 realiza-se o desligamento com a Comunidade Divina Misericórdia e segue de forma autônoma a Associação Nossa Senhora da Pietá.

O serviço de acolhimento Casa São José, para mulheres e seus filhos em situação de violência doméstica, desabrigo e vulnerabilidade social constitui-se em espaço para exercício da capacidade protetiva, favorecendo o desenvolvimento de relações mais próximas ao ambiente familiar, promovendo ainda o exercício de seus direitos de cidadania, de proteção e cuidados em saúde, de direitos civis e sociais, de cuidados de autoestima e aquisição de novas habilidades para sere inserir na vida social, profissional e autônoma.

As acolhidas são auxiliadas para a retirada dos documentos, recolocação escolar de seus filhos, transporte e acompanhamento para atendimentos médicos, odontológicos, psicológicos, Defensoria, CAPS, busca de moradias, trabalho, e são oferecidos cursos de capacitação para trabalho, promoção e fortalecimento de vínculos familiares e entre outras entidades a fins e que se fizerem necessárias durante o período de acolhimento que pode variar de três meses a seis meses, por período integral de segunda a segunda. O serviço atua 24 horas todos os dias da semana, para isso a casa conta com 04 monitoras em período de trabalho 12/36, dois técnicos (psicóloga e assistente social) e ainda servidores voluntários.

Durante o ano de 2022 em convenio com a Prefeitura Municipal foram acolhidas 18 mulheres com seus filhos num total de 26 crianças. Esses serviços são assistidos, acompanhados e encaminhados conforme as necessidades de cada caso em particular e referenciados pelo CREAS, DDM, CRM, CT entre outros.

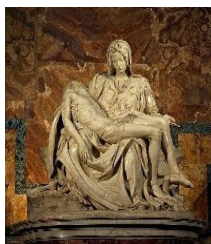

ASSOCIAÇÃO NOSSA SENHORA PIETÁ

CRT 167C, 277 – chácara 52, Aracê de Santo Antônio,
CEP: 13560-001

CNPJ: 22.635.905/0001-70 EMAIL: trigoassociacaopieta@gmail.com

Tel : 16 99755-6399

3 - DESCRIÇÃO DO PROJETO

Título do Projeto	Início	Término
CASA DE ACOLHIMENTO FEMININA SÃO JOSÉ	18/03/2024	17/03/2025
Identificação do Objeto		
<p>Serviço de Acolhimento Institucional para mulheres adultas com ou sem filhos, em situação de desabrigo temporário, sem condições de autos sustento bem como vulnerabilidade e risco social, inclusive, por ocorrência de violência, sem uso abusivo de substâncias e/ou com quadros mentais graves, residentes no município de São Carlos/SP, por um período determinado até que possam reorganizar suas vidas.</p> <p>Na modalidade Casa de Passagem, no âmbito da Proteção Social Especial de Alta Complexidade no Município de São Carlos, conforme regulamentação preconizada na Tipificação Nacional de Serviços Socioassistenciais (Resolução CNAS nº 109/2009), em unidade institucional semelhante a uma residência com limite máximo de 10 pessoas, sendo assegurado um quarto para cada família.</p> <p>PERÍODO DE ATENDIMENTO INTEGRAL (24 HORAS).</p>		

PUBLICO ALVO	
ATÉ 04 MULHERES ADULTAS COM OU SEM FILHOS DE 18 A 59 ANOS TOTALIZANDO 13 VAGAS.	
NUMERO DE ATENDIDOS	CAPACIDADE DE ATENDIMENTO
10	13 PESSOAS

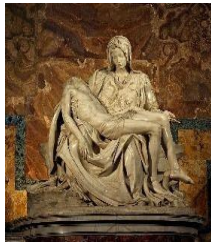

ASSOCIAÇÃO NOSSA SENHORA PIETÁ

CRT 167C, 277 – chácara 52, Aracê de Santo Antônio,
CEP: 13560-001

CNPJ: 22.635.905/0001-70 EMAIL: trigoassociacaopieta@gmail.com
Tel : 16 99755-6399

JUSTIFICATIVA CONTENDO A DESCRIÇÃO DA REALIDADE QUE SERÁ OBJETO DA PARCERIA

A violência contra a mulher alcança uma condição de flagelo social em nosso país, com estatísticas alarmantes e que não raras vezes levam a morte inúmeras mulheres. A violência contra a mulher abrange também pessoas em vulnerabilidade como as gestantes e mulheres que são arrimo de família e que uma vez em condições de desabrigo, de risco social e de diferentes necessidades precisam de apoio e de abrigo até que possam se reorganizar de modo a poderem continuar com suas vidas. Essa circunstância requer medidas a serem tomadas em todas as áreas de atuação humana, em vista da defesa de seus direitos e de resgate de sua autonomia, independência, segurança e saúde.

Entre estas medidas existem aquelas que exigem alta complexidade nos serviços aos quais não raras vezes se faz necessário o acolhimento e abrigo.

O acolhimento e ou abrigo se trata de uma medida de proteção oferecida, sempre que uma pessoa tiver seus direitos reconhecidos ameaçados ou violados e esta pessoa por sua vez necessitar de proteção em local e ambiente diverso de sua casa ou ambiente familiar, por período temporário até que se recupere em suas condições de saúde e segurança, se reorganize e se ajuste a uma nova realidade ou possa retornar a sua condição de modo seguro e adequado. O acolhimento como medida de proteção só deve acontecer quando existe um grave perigo a pessoa e como um último recurso de proteção.

Quando se trata de mulheres vítimas de violência e seus filhos, existe uma necessidade de atenção de alta complexidade no serviço oferecido, pois a mesma precisará receber atenção de escuta, ajuda e orientação para além dos cuidados de proteção, psicológicos, médicos, e bem como, formação a fim de estabelecer novos parâmetros para se ajustar na vida social e ser autônoma em suas ações e responsabilidades perante si mesma e a seus filhos, se os tiver.

O acolhimento em nenhuma hipótese deve ser uma restrição a liberdade da pessoa, portanto deve ser oferecido e aceite com plena consciência e livre decisão, para isso os parâmetros devem ser esclarecedores, objetivos e temporários.

O *acolhimento institucional* é um dos serviços oferecidos prioritariamente pelas instituições governamentais, que compreende uma rede de serviços necessários para que tal complexidade seja oferecida e alcance seus objetivos de real proteção e cuidado da mulher, bem como a seus filhos.

Seu principal objetivo é promover o acolhimento da mulher e seus filhos, de forma a garantir sua proteção e sua reintegração na sociedade. No entanto, compreende-se que a ação institucional nem sempre alcança o atendimento de todas as demandas sociais, assim, tal benefício poder ser oferecida em parceria com entidades sociais reconhecidas. Em vista disso, procura-se com esse projeto oferecer para essa parcela feminina, que sofre com a violência em diversos âmbitos de sua vida familiar, bem como a seus filhos, um **serviço de acolhimento e atenção básicos, em Casa de Passagem e Abrigo Institucional** com o objetivo de responder a essa necessidade social buscando prestar um serviço à sociedade civil, de modo acolhedor, organizado e em parceria com as instituições pré-estabelecidas e reconhecidas socialmente.

O serviço será ofertado nas modalidades de **Acolhimento Institucional** para Mulheres e famílias que vivem em situação de violência e/ou desabrigo, ausência de residência, sem condições de autossustento.

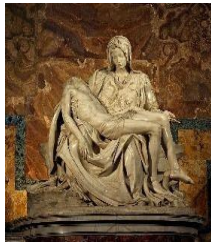

ASSOCIAÇÃO NOSSA SENHORA PIETÁ

CRT 167C, 277 – chácara 52, Aracê de Santo Antônio,
CEP: 13560-001

CNPJ: 22.635.905/0001-70 EMAIL: trigoassociacaopieta@gmail.com
Tel : 16 99755-6399

4 – Objetivos

4.1 – Objetivo geral

Oferecer acolhimento provisório e temporário a mulheres com ou sem filhos em situação de violência doméstica por período de três meses podendo ser prorrogado até seis meses de acordo com a necessidade da demanda, de forma a garantir proteção integral e contribuir para a aquisição de autonomia, autogestão e reorganização de vida e família.

4.2 – Objetivos Específicos

Objetivos Específicos	Resultados esperados	Metas	Indicadores	Meios de Verificação
1- Assegurar acolhimento imediato em condições dignas e de segurança, em horário integral;	<ul style="list-style-type: none">-Possibilitar que a mulher possa recuperar o seu espaço na sociedade civil, com trabalho, moradia e segurança contra o agressor reduzindo danos a si mesma e seus filhos.-Adquirir autonomia a fim de oferecer a seus filhos condições de cuidado, proteção, educação e cidadania.-Melhorar a capacidade de interação e responsabilizar-se com maior autonomia pelos cuidados a si mesma e seus filhos e maior independência.-Reduzir as violações de direitos socioassistenciais, seus agravamentos ou reincidência.- Garantir da convivência comunitária e	100% das acolhidas	Realizar atendimento em condições de dignidade em ambiente favorável a sua situação, tendo sua identidade, integralidade e história de vida preservadas.	<p>Fotos das Instalações em condições plenas de uso</p> <p>Registros dos funcionários e quadro de horários.</p> <p>Manter nos espaços equipe qualificada para a realização do atendimento de forma adequada para os usuários de acordo com a capacidade de atendimento.</p>

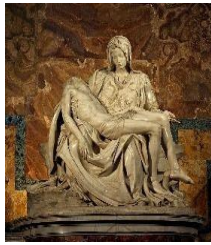

ASSOCIAÇÃO NOSSA SENHORA PIETÁ

CRT 167C, 277 – chácara 52, Aracê de Santo Antônio,
CEP: 13560-001

CNPJ: 22.635.905/0001-70 EMAIL: trigoassociacaopieta@gmail.com
Tel : 16 99755-6399

	familiar; - Romper o ciclo da violência e violação de direitos e construção da autonomia			
2- Identificar e cadastrar a população atendida no serviço e encaminhar para o Cadastro Único; e demais serviços de referenciamento como CREAS, CAPS, UBS, UPA, Educação , Habitação e outros que se fizerem necessários.	<ul style="list-style-type: none">• Encaminhar cada usuário conforme demanda apresentada:• Identificar as necessidades dos usuários, conforme instrumento elaborado específico para tal ação;	100% das acolhidas	Identificar a causa da violência doméstica, Realizar a identificação de 100% dos usuários e manter atualizado para futuras intervenções, conforme instrumento elaborado específico para tal ação; Encaminhar todos os usuários para inserção/atualização do Cadastro Único, CREAS, e demais que se fizerem necessários	Prontuários individuais com dados, histórico, Fichas de Atendimentos e encaminhamentos realizados Lista de atendidos com nome, CPF, data de entrada e saída do serviço Relatórios de atendimentos
3- Articular a rede de políticas públicas e redes sociais de apoio para prover as necessidades detectadas;	<ul style="list-style-type: none">• Encaminhar cada usuário conforme demanda apresentada:• Identificar as necessidades dos usuários, conforme instrumento elaborado específico para tal ação;	75% das acolhidas	Participação dos atendimentos de forma efetiva Ofertar as usuárias a acessos a atendimentos necessários conforme sua demanda	Número de usuárias encaminhadas aos serviços da rede; Fichas de Evolução

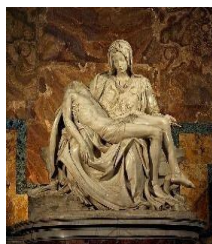

ASSOCIAÇÃO NOSSA SENHORA PIETÁ

CRT 167C, 277 – chácara 52, Aracê de Santo Antônio,
CEP: 13560-001

CNPJ: 22.635.905/0001-70 EMAIL: trigoassociacaopieta@gmail.com

Tel : 16 99755-6399

4- Promover a inserção dos usuários na rede sociassistencial e o acesso a programas, projetos, serviços e benefícios socioassistenciais.	<ul style="list-style-type: none">• Identificar as necessidades dos usuários, conforme instrumento elaborador específico para tal ação;	75% das acolhidas	Manter Instrumental de identificação atualizado para futuras intervenções Encaminhar de forma assertiva ao menos 75% dos usuários conforme demanda apresentada	Prontuário individual; Instrumental de Identificação de intervenções Encaminhamentos realizados
5- Contactar e encaminhar para os serviços socioassistenciais os usuários conforme a demanda específica	<ul style="list-style-type: none">• Romper o ciclo da violência e violação de direitos e construção da autonomia;	75% das acolhidas	Participação dos atendimentos de forma efetiva necessários conforme a demanda	Número de usuários encaminhados aos serviços da rede; Relatórios da Equipe Técnica Fichas de Evolução
6- Promover acesso a programações culturais, de lazer, atividades físicas e ocupacionais internas e externas, relacionando-as a interesses, vivências desejos e possibilidades do público.	<ul style="list-style-type: none">-oferecer cursos e formações a fim de exercer suas capacidades de autogestão.- ações afirmativas que a mulher adquira maior competência de autogestão de vida pessoal e social.• Ampliar as possibilidades de desenvolvimento pessoal, social e financeiro.	75% das acolhidas	Participar dos atendimentos de forma efetiva Ao menos 01 atividade cultural semanal, Filmes, vídeos, palestras, passeios.	Relatórios de atendimento da equipe técnica Depoimentos dos usuários Instrumentais de encaminhamento Pesquisa com usuários Número de fichas de usuários atendidos pelos serviços.

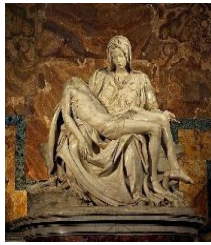

ASSOCIAÇÃO NOSSA SENHORA PIETÁ

CRT 167C, 277 – chácara 52, Aracê de Santo Antônio,
CEP: 13560-001

CNPJ: 22.635.905/0001-70 EMAIL: trigoassociacaopieta@gmail.com
Tel : 16 99755-6399

5. Atividades Propostas *

OBEJTIVO ESPECÍFICO	DESCRIÇÃO DAS ATIVIDADES
1	1- Realizar atendimento em condições de dignidade em ambiente favorável a sua situação, tendo sua identidade, integralidade e história de vida preservadas.
	2- Realização de Acolhimento Institucional em espaço devidamente adequado, casa ampla, observando as devidas condições de salubridade; individualidade e privacidade com 01 quarto
	3- Conscientização sobre o ciclo da violência e violação de direitos e construção da autonomia
2	1- Encaminhar cada usuário conforme demanda apresentada:
	2- Identificar as necessidades das usuários, conforme instrumento elaborador específico para tal ação;
3	1- Encaminhar cada usuário conforme demanda apresentada:
	2- Identificar as necessidades das usuários, conforme instrumento elaborador específico para tal ação;
4	1- Identificar as necessidades das usuários, conforme instrumento elaborador específico para tal ação;
5	1-Romper o ciclo da violência e violação de direitos e construção da autonomia;
6	-oferecer cursos e formações a fim de exercer suas capacidades de autogestão. - ações afirmativas que a mulher adquira maior competência de autogestão de vida pessoal e social. • Ampliar as possibilidades de desenvolvimento pessoal, social e financeiro.. • Apresentação de reflexoes , filmes

***As atividades desenvolvidas fazem parte da rotina, na aplicação do objeto e são desenvolvidas de forma contínua e sem interrupção durante todo o período de execução.**

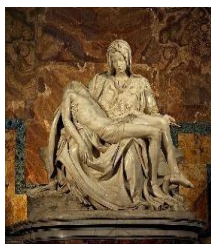

ASSOCIAÇÃO NOSSA SENHORA PIETÁ

CRT 167C, 277 – chácara 52, Aracê de Santo Antônio,
CEP: 13560-001

CNPJ: 22.635.905/0001-70 EMAIL: trigoassociacaopieta@gmail.com

Tel : 16 99755-6399

6 - METODOLOGIA

A diretriz Metodológica seguida é da Proteção Social Especial de Média/Alta Complexidade, sendo o trabalho essencial do serviço: escuta; orientação e encaminhamentos para a rede de serviços locais; orientação sociofamiliar; referência e contrarreferência; informação, comunicação e defesa de direitos; acesso á regularização de documentação pessoa e dos filhos; articulação da rede de serviços socioassistenciais; articulação com os serviços de políticas públicas setoriais e de defesa de direitos; mobilização de família extensa ou ampliada; mobilização para o exercício da cidadania; atividades de convívio e de organização da vida cotidiana; diagnóstico socioeconômico; provisão de benefícios eventuais.

O acolhimento passa por três etapas: regularização de documentação, atendimentos em saúde, vacinas, e outras; na segunda fase preparação para maior autonomia nas saídas podendo ser desacompanhadas, cursos e orientações para aquisição de renda e trabalho e por fim a moradia, podendo se necessário recorrer ao aluguel social mobiliário para casa normalmente através de doações e organização para deixar o acolhimento.

Será oferecida as mulheres e seus filhos, acolhimento em local seguro e adequado, em casa com a disponibilidade de um quarto privado com camas, armários; bem como área de convívio social com sala, cozinha, brinquedoteca, sala de tv. Também serão acompanhadas aos serviços necessários que possibilitem a reabilitação social e reordenação de vida como: acessar os serviços do cadastro único para requerimento de benefícios sociais, participação nos grupos de mulheres oferecidos pelo CREAS, CAPS AD, Mental e CAPS I. CT, Defensoria pública, serviços aos quais as mulheres receberão assistência e apoio para acessar os serviços, transporte para os locais, consultas médicas, pediátricas, atendimentos de urgência e emergência junto as UBS E UPAS, elaboração de currículo para inserir no mercado de trabalho, e demais serviços cuja demanda pessoal exigir.

Serão oferecidas provisões básicas de segurança alimentar adequada e de qualidade, roupas e calçados.

Serão oferecidos filmes, músicas, jogos e rodas de conversas com objetivo de repensar a organização da vida, das finanças. de superação da condição de violência, da educação não violenta com os filhos, passeios e acesso a cultura e arte.

Encaminhamentos junto as escolas para os filhos, projeto de escolarização para mulheres em em risco, cursos profissionalizantes.

Serão oferecidas aulas, palestras, passeios, para contribuir com a construção cultural de enfrentamento da violência.

As atividades serão desenvolvidas de acordo com a demanda pessoal de cada mulher, pois as mesmas apresentam disponibilidade diferentes de horário, devido para o cuidado com os filhos e particularidades de cada caso.

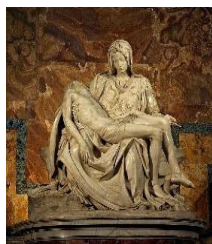

ASSOCIAÇÃO NOSSA SENHORA PIETÁ

CRT 167C, 277 – chácara 52, Aracê de Santo Antônio,
CEP: 13560-001

CNPJ: 22.635.905/0001-70 EMAIL: trigoassociacaopieta@gmail.com

Tel : 16 99755-6399

7 - PLANO DE APLICAÇÃO (Previsão das despesas a serem realizadas na execução das atividades)

Serviço de Terceiros – Pessoa Jurídica

<u>Item</u>	<u>Descrição do Item</u>	<u>Quant</u>	<u>Valor Mensal</u>	<u>Nº de Parcela</u> <u>s</u>	<u>Valor Total</u>
01	Aluguel de Imóvel-	1	R\$ 5.616,30	12	R\$ 67.395,60
02	Serviço de Contabilidade	1	R\$ 1.500,00	12	R\$ 18.000,00
TOTAL					R\$ 85.395,60

Utilidade Pública (Concessionária)

<u>Item</u>	<u>Descrição do Item</u>	<u>Quant</u>	<u>Valor Mensal</u>	<u>Nº de Parcelas</u>	<u>Valor Total</u>
3	Energia Eletrica CPFL	1	R\$ 450,00	12	R\$ 5.400,00
4	Telefonia Fixa e Móvel - Pacote de Comunicação de Dados	1	R\$ 150,00	12	R\$ 1.800,00
TOTAL					R\$ 7.200,00

Material de Consumo

<u>Item</u>	<u>Descrição do Item</u>	<u>Quant</u>	<u>Valor Mensal</u>	<u>Nº de Parcelas</u>	<u>Valor Total</u>
<u>5</u>	Combústivel	diversos	R\$ 500,00	12	R\$ 6.000,00
<u>6</u>	<u>Gás de Cozinha</u>	<u>2</u>	R\$ 130,00	12	R\$ 3.120,00
7	Materiais de Limpeza e Higiene	diversos	R\$ 1.405,00	8	R\$ 11.240,00
			R\$ 1.000,00	4	R\$ 4.000,00
8	Gêneros alimentícios	diversos	R\$ 5.000,00	12	R\$ 60.000,00
9	Materiais de Escritório	diversos	R\$ 400,88	8	R\$ 3.207,04
			R\$ 150,00	4	R\$ 600,00
TOTAL					R\$ 88.167,04

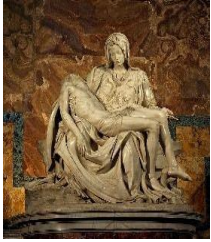

ASSOCIAÇÃO NOSSA SENHORA PIETÁ

CRT 167C, 277 – chácara 52, Aracê de Santo Antônio,

CEP: 13560-001

CNPJ: 22.635.905/0001-70 EMAIL: trigoassociacaopieta@gmail.com

Tel : 16 99755-6399

PESSOAL E ENCARGOS

ITEM	FUNÇÃO	Nº FUNC	C/H	Salario liquido	INSS FUNC	INSS PATRONAL	FGTS	PIS	IRRF	VT	VA	PROVISÃO	Total mensal+ PROVISÃO	Qtd Mes	TOTAL PARCIAL	
10	Cood	1	40	3.429,17	379,09	1.098,48	316,11	39,51	143,10	-	-	989,59	6.395,05	6	38.370,30	
			40	3.704,64	434,43	1.208,33	347,72	43,46	207,43	-	-	1.087,86	7.033,87	2	14.067,74	
			40	3.731,05	427,33	1.208,33	347,72	43,46	188,11	-	-	1.117,41	7.063,41	4	28.253,64	
	As	1	30	3.021,20	309,85	942,40	271,20	33,90	58,89	198,00	224,84	849,00	5.909,28	6	35.455,68	
			30	3.268,67	350,53	1.036,64	298,31	37,29	109,73	198,00	247,32	933,89	6.480,38	2	12.960,76	
			30	3.091,46	346,29	1.036,64	298,31	37,29	93,18	198,00	247,32	958,65	6.307,14	4	25.228,56	
	Moni D	2	12/36.	3.297,90	358,56	995,40	286,56	35,80	-	288,00	449,64	896,73	6.608,59	6	39.651,54	
			12/36.	3.623,74	314,88	1.094,94	315,80	39,38	-	288,00	494,64	986,41	7.157,79	2	14.315,58	
			12/36	3.390,18	312,12	1.094,94	315,09	39,39	-	198,00	494,65	1.012,55	6.856,92	4	27.427,68	
	Mon NT	2	12/36.	4.039,72	356,02	1.222,02	351,66	43,96	-	288,00	448,42	1.100,90	7.850,70	6	47.104,20	
			12/36.	4.439,74	395,58	1.344,22	386,82	48,36	-	288,00	494,64	1.210,99	8.608,35	2	17.216,70	
			12/36	4.165,92	388,84	1331,92	383,29	47,91	-	396,00	494,65	1.231,71	8.440,24	4	33.760,96	
	Total				43.203,39	4.373,52	13.614,26	3.918,59	489,71	800,44	2.340,00	3.596,12	12.375,69	84.711,72		333.813,34

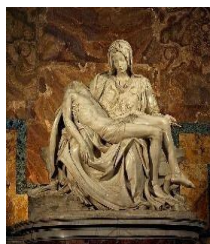

ASSOCIAÇÃO NOSSA SENHORA PIETÁ

CRT 167C, 277 – chácara 52, Aracê de Santo Antônio,
CEP: 13560-001

CNPJ: 22.635.905/0001-70 EMAIL: trigoassociacaopieta@gmail.com

Tel : 16 99755-6399

8 - CRONOGRAMA DE DESEMBOLSO

Item	Parcela 1	parcela /2	parcela /3	Parcela /4	parcela/5	parcela/6	TOTAL PARCIAL
1	5.616,30	5.616,30	5.616,30	5.616,30	5.616,30	5.616,30	33.697,80
2	1.500,00	1.500,00	1.500,00	1.500,00	1.500,00	1.500,00	9.000,00
3	450,00	450,00	450,00	450,00	450,00	450,00	2.700,00
4	150,00	150,00	150,00	150,00	150,00	150,00	900,00
5	500,00	500,00	500,00	500,00	500,00	500,00	3.000,00
6	260,00	260,00	260,00	260,00	260,00	260,00	1.560,00
7	1.405,00	1.405,00	1.405,00	1.405,00	1.405,00	1.405,00	8.430,00
8	5.000,00	5.000,00	5.000,00	5.000,00	5.000,00	5.000,00	30.000,00
9	400,88	400,88	400,88	400,88	400,88	400,88	2.405,28
10	26.763,62	26.763,62	26.763,62	26.763,62	26.763,62	26.763,62	160.581,72
Total	42.045,80	42.045,80	42.045,80	42.045,80	42.045,80	42.045,80	252.274,48

Item	parcela/7	parcela /8	parcela/9	parcela/10	parcela/11	Parcela/12	Total
01	5.616,30	5.616,30	5.616,30	5.616,30	5.616,30	5.616,30	33.697,80
02	1.500,00	1.500,00	1.500,00	1.500,00	1.500,00	1.500,00	9.000,00
03	450,00	450,00	450,00	450,00	450,00	450,00	2.700,00
04	150,00	150,00	150,00	150,00	150,00	150,00	900,00
05	500,00	500,00	500,00	500,00	500,00	500,00	3.000,00
06	260,00	260,00	260,00	260,00	260,00	260,00	1.560,00
07	1.405,00	1.405,00	1.000,00	1.000,00	1.000,00	1.000,00	6.810,00
08	5.000,00	5.000,00	5.000,00	5.000,00	5.000,00	5.000,00	30.000,00
09	400,88	400,88	150,00	150,00	150,00	150,00	1.401,76
10	29.280,39	29.280,39	28.667,71	28.667,71	28.667,71	28.667,71	173.231,62
Total	44.562,57	44.562,57	43.294,01	43.294,01	43.294,01	43.294,01	262.301,18

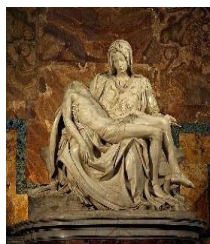

ASSOCIAÇÃO NOSSA SENHORA PIETÁ

CRT 167C, 277 – chácara 52, Aracê de Santo Antônio,
CEP: 13560-001

CNPJ: 22.635.905/0001-70 EMAIL: trigoassociacaopieta@gmail.com

Tel : 16 99755-6399

FONTE DE RECURSO	VALOR
Recurso Municipal	R\$ 514.575,98
Recurso Estadual	
Recurso Federal	

9 - INSTALAÇÕES DA OSC e recursos humanos (capacidade instalada)

12.1 – Recursos Humanos 01 coordenador 01 assistente social 02 monitores diurnos 02 monitores noturnos
12.2 – Instalações Físicas- 02 salas 01 cozinha 01 sala de jantar 06 banheiros 04 quartos 01 lavanderia 02 garagem 01 escritorio 01 patio para atividades diversas
12.3 – Equipamentos existentes e pertencentes a OSC 01 ventilador 01 microondas 01 Tv 01 liquificador 01 fogão 02 geladeiras 02 máquinas de lavar 01 ferro de passar
12.4 – Mobiliários: existentes e pertencentes a OSC- 05 armarios de cozinha 01 armario de aço

03 mesas
10 cadeiras
04 sofás
01 banco
10 camas de solteiro
10 colchões
10 travesseiros
02 estantes de aço
02 berços
01 cadeirão para bebê
01 cadeirinha de bebe para carro
Diversos brinquedos

10 - DECLARAÇÃO

Na qualidade de representante legal da OSC proponente, **declaro**, sob as penas da lei, que a entidade apresentou as prestações de contas de valores repassados em exercícios anteriores pela Administração pública municipal direta e indireta, que foram devidamente aprovadas, não havendo nada a regularizar ou valor a ressarcir.

São Carlos, 21 de outubro de 2024



Documento assinado digitalmente

LOURIVAL PORTAPILLA

Data: 21/10/2024 11:10:07-0300

Verifique em <https://validar.itl.gov.br>

Lourival Portapilla
Presidente da Associação Nossa Senhora Pietá

11 - APROVAÇÃO PELA SECRETARIA MUNICIPAL



Rodolfo Hernane Ometto
Secretário Municipal de Cidadania
e Assistência Social